



NIEUWE LEDEN IN DE BESTUURSCOMMISSIE



Wethouder Jisse Otter (o.a. van Deelnemingen, Financiën, Grondbeleid en Landbouw) van de Gemeente Emmen is togetreden tot de BestuursCommissie. Hij neemt daarbij de plaats in van Henriette Vrieling. Zij blijft als adviserend ambtenaar bij de ontwikkelingen betrokken. Maar maakt niet langer deel uit van de BestuursCommissie.

Nynke Houwing was in het vorige College ook wethouder, maar sinds de afgelopen verkiezingen is zij alleen nog onafhankelijk voorzitter. Inmiddels is de Gemeente Emmen dus opnieuw met een wethouder op het hoogste niveau vertegenwoordigd. Waarmee het belang van het Project voor de Gemeente Emmen eens te meer is aangetoond.

Al eerder, begin dit jaar, is Roel van der Veen tot de BestuursCommissie togetreden. Hij is lid van het Dagelijks Bestuur van het nieuwe Waterschap Vechtstromen. Hij vervangt Jan Nicolai, die eerder namens het vorige Waterschap Veld & Vecht in de



BestuursCommissie zat. Met de benoeming van Roel van der Veen is ook het Waterschap sterk vertegenwoordigd.

PLANNEN SCHOONEBEEKERDIEP IN DE IJSKAST



Het Waterschap Vechtstromen heeft de bestaande plannen voor het Schoonebeekerdiep opnieuw bekeken en tijdelijk in de ijskast gezet. Volgens het nieuwe Waterschap blijven de doelen (verbetering van de waterafvoer) nog wel overeind, maar wordt de manier waarop opnieuw beoordeeld. Wat de gevolgen zijn voor de plannen en de aanleg van de Bufferzones moet nog worden gezien. De BestuursCommissie heeft wel gevraagd om extra duidelijkheid op korte termijn. Immers, aan de bestaande afspraken kan niet getornd worden.

Waterschap Vechtstromen wil voorlopig de nadruk leggen op het beheersen van de kosten. Om op die manier een stijging van de waterschapslasten zoveel mogelijk te beperken. Welke consequenties dat heeft voor de

bestaande plannen kan op dit moment nog niet worden aangegeven.

Tegelijkertijd heeft de BestuursCommissie het Waterschap gevraagd goed te bepalen welke waterlopen in het gebied als openbare waterlopen in eigendom, beheer en onderhoud moeten blijven dan wel moeten komen.

Subcommissie maakt eerste Schetsplan **KNELPUNTEN IN KAART**



De Wenszittingen van begin april zijn snel en soepel verlopen. Maar dat betekent nog niet dat de herverkaveling een gelopen race is. Onlangs presenteerde de SubCommissie Grondgebruik een eerste Schetsplan op basis van de uitkomsten van de Wenszittingen. Het is een ingewikkelde legpuzzel geworden, met een lijst aan knelpunten. Maar ook een lijst met volop mogelijkheden. Al zal er wel intensief en uitgebreid met sommige grondeigenaren en -gebruikers gesproken moeten gaan worden.

papier is geduldig

Het Kadaster heeft het gehele gebied met behulp van kleuren in kaart gebracht. Wat opvalt zijn de vele langgerekte (huis)kavels en daardoor de vele begrenzingen. De verleiding is groot om op papier te gaan knippen en plakken. Maar zo eenvoudig is het niet. Wat op papier een hele verbetering lijkt, kan in de praktijk een aanzienlijke verslechtering betekenen. Op de plattegrond van het Kadaster zijn de vele verschillen in hoogte niet aangegeven. En die kunnen per perceel aanzienlijk verschillen. Ook wordt het landbouwgebruik niet direct duidelijk. Terwijl het - bijvoorbeeld - 'omklappen' van een perceel voor het landbouwkundig gebruik grote gevolgen kan hebben.



V.l.n.r.: Jan Horring (voorzitter), Karin de Ruijter (Projectgroep Bargerveen), Paul Steffens (Landbouwlid), Ab van der Veen (Grondaankopen), Arnold Levelink (Landbouwlid), Arie Beijering (Kadaster), Arnold Lassche (Waterschap Vechtstromen), Gerjan Meijer (Kadaster), Bert van Guldener (Secretaris). Niet op de foto: Bert Tjarks (Landbouwlid) en Luuc Bos (Natuur & Milieu)

slimme dingen doen

Projectleider Bert van Guldener houdt de leden van de SubCommissie voortdurend bij de les. "We moeten slimme dingen doen. Elke verandering moet een verbetering zijn. We moeten elke keer weer blijven zoeken naar land- of structuurverbetering. Dat is een enorme uitdaging. Niemand mag van de herverkaveling slechter worden. Dus met verkavelen alleen gaan we het niet redden."

tijdsdruk

De eerste uitkomsten van de SubCommissie zijn inmiddels aan de BestuursCommissie ter beoordeling en behandeling voorgelegd. Voorlopig zit de taak van de SubCommissie er eventjes op. Zij komt pas weer in actie als de Provincie een besluit heeft genomen over de financiële consequenties die aan de voorgestelde werkwijze zijn verbonden. Een besluit dat, gezien de tijdsdruk, niet te lang op zich kan laten wachten.

Maar waar mogelijk en gewenst gaan leden van de SubCommissie - vooruitlopend op de ontwikkelingen - wel alvast de eerste verkennende gesprekken aan met betrokkenen.

passen en meten
DE KAARTEN OP TAFEL



Vervolgens was het de beurt aan de BestuursCommissie om zich over de plannen, de kaarten en de voorstellen te buigen. Uit de knelpunten van de SubCommissie werd duidelijk, dat er weliswaar kansen zijn, maar dat ook de nodige hobbels genomen dienen te worden. Niet onoverkomelijk, maar toch. In ieder geval moet aan de opdrachtgever, de Provincie, worden gevraagd in hoeverre er budget is om met betrokkenen de onderhandelingen aan te gaan. Want herverkaveling is heel goed mogelijk. Maar daaraan hangt wel een prijskaartje.....

Met de medewerking van Staatsbosbeheer en Bureau Beheer Landbouwgronden is het mogelijk om in het gebied te nodige ruimte te scheppen. En met medewerking van zowel de Gemeente als het Waterschap zijn er voldoende mogelijkheden aan de andere kant van de Europaweg in Nieuw-Schoonebeek. Betrokkenen hebben zich - onder voorwaarden - bereid verklaard een kavelruil van de Noordzijde naar de Zuidzijde van de Europaweg te willen overwegen. Daarmee komt er de nodige ruimte om te gaan passen en meten.

LEEMDEPOT: 15.000 KUUB GESTORT



Inmiddels is het terrein voor het Leemdepot klaargemaakt en ingericht. Sterker nog, de eerste 15.000 kuub is gestort. Dat betekent, dat voorlopig de eerste klus erop zit. Nu is het wachten totdat opnieuw een partij waardevolle keileem wordt aangeboden. Voorlopig gaan de hekken weer dicht en kan de ploeg op vakantie.

De gestorte partij is afkomstig van de Gemeente Emmen. Bij werkzaamheden aan de rondweg bij Sportpark Meerdijk kwam deze 15.000 kuub vrij. Er wordt inmiddels naarstig gezocht naar nieuw aanbod. Of dat van de Gemeente Emmen afkomstig is, dient te worden betwijfeld. De Gemeente heeft voorlopig geen grote graafwerkzaamheden op het programma staan.

Het ligt wel in de bedoeling om nog dit jaar een extra 35.000 kuub in te kopen en aan te voeren. In z'n totaliteit is voor alle werkzaamheden in en rond het Bargerveen een dikke 200.000 kuub keileem nodig.

WEITEVEEN: BUFFERZONE WORDT TREKPLEISTER

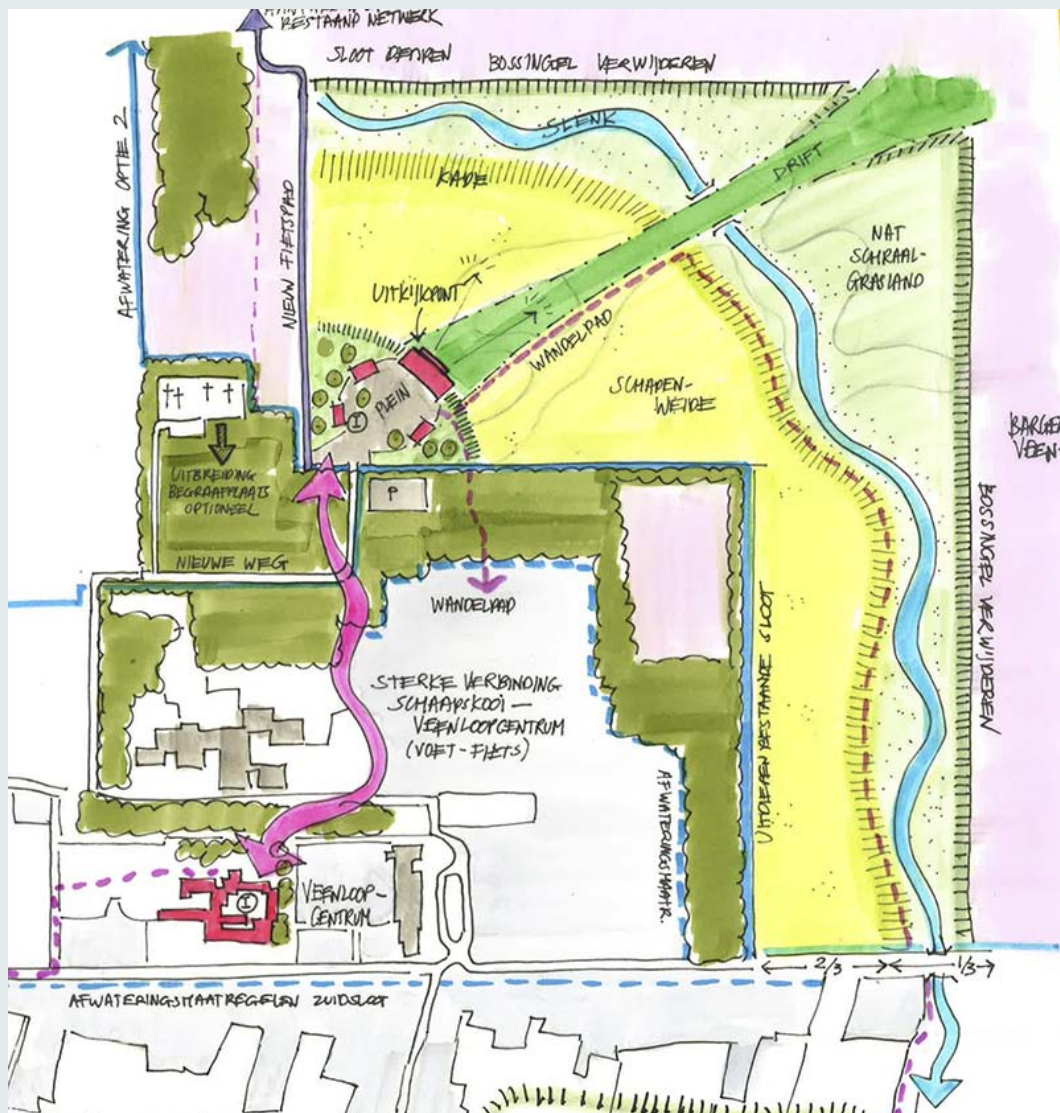

De Schetsschuit van maandag 2 juni over de inrichting van de Laars van Griendtsveen en de plek van de Schaapskooi in Weiteveen heeft opzienbarende resultaten opgeleverd. DLG is gevraagd om een voorstel te

maken voor de indeling en inrichting van het gebied. En de BestuursCommissie heeft Architectenbureau DAAD uit Beilen opdracht gegeven om met een ontwerp voor de Schaapskooi te komen. DAAD ontwierp eerder een schaapskooi met kapschuur in Ballo.

Met de nodige trots presenteren we hierbij beide uitkomsten. Maar ook met de nodige voorzichtigheid. Want aan deze voorlopige uitkomsten kan geen enkele conclusie worden verbonden. Het zijn in beide gevallen voorstellen, schetsen en praatstukken. Op basis hiervan kan verder worden gepraat. Al geven ze nu al een goede indruk van wat er komen gaat. En dat wordt niet kinderachtig.

SCHAAPSKOOI BIJ BEGRAAFPLAATS

Uiteindelijk is voor de Schaapskooi toch gekozen voor een plek bij de RK Begraafplaats. Dat ligt op een hoger gelegen stuk grond, op een uitloper van de Hondsrug. Deze plek genoot de sterke voorkeur van Staatsbosbeheer. Al was het alleen maar omdat hier de schapen niet snel last zullen krijgen van natte voeten. De inrichting van de Laars van Griendtsveen voorziet verder in een uitkijkpunt, een schapendrift en een kade.

Om de plek goed bereikbaar te maken zullen dan wel een nieuwe weg, een nieuwe parkeerplaats, nieuwe fietspaden en nieuwe voetpaden moeten worden aangelegd. Daarover moet de BestuursCommissie nog in overleg met de betrokkenen.

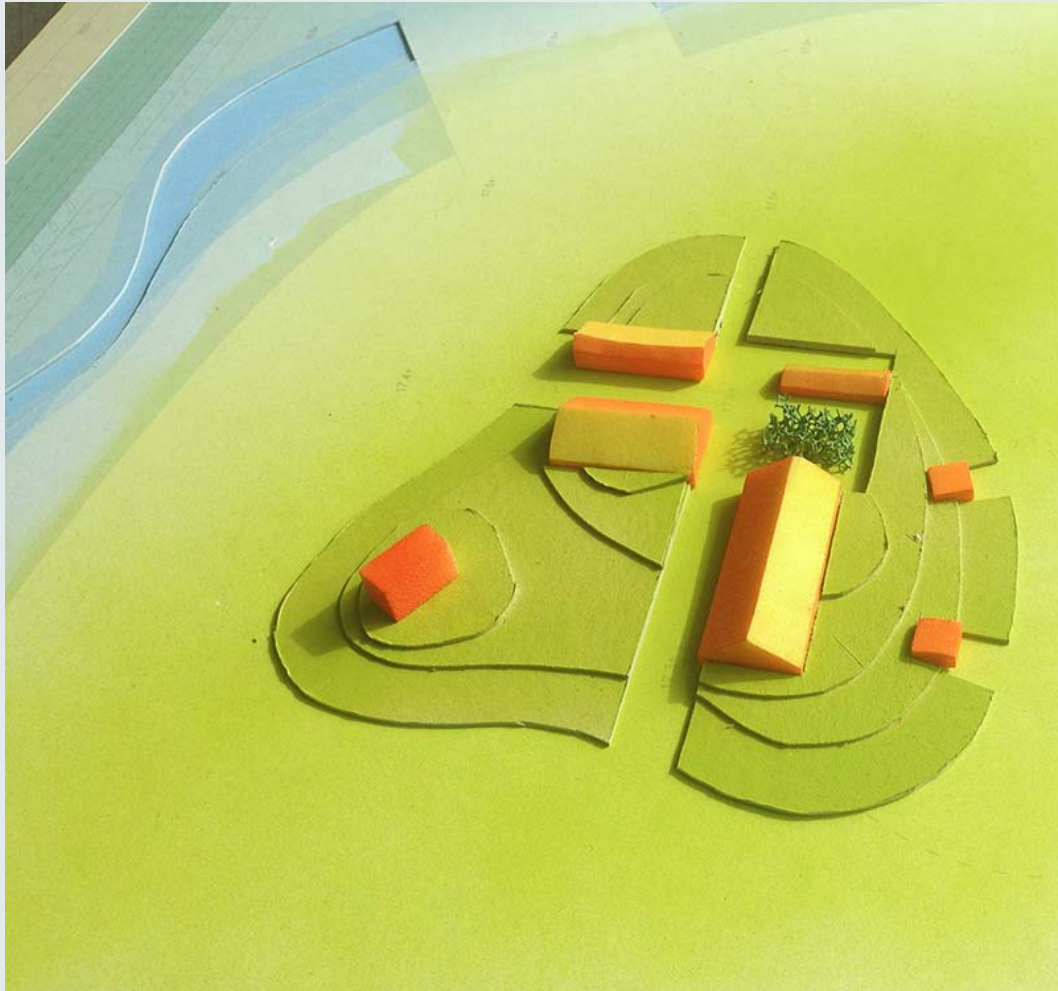

STALLEN MET BEZOEKERSCENTRUM

Naast een stal voor de 2000 schapen is er ook een stal voor ruim 100 koeien gepland. Ook komt er ruimte voor een kapschuur, mestopslag en twee bedrijfswoningen. Voor bezoekers is er een informatiecentrum met horeca en een activiteitenweide gepland. Bij het ontwerp van de gebouwen wordt zoveel mogelijk de vorm van een oude Drentse plaggenhut aangehouden. Al was het alleen maar om de gebouwen zoveel mogelijk te laten opgaan in de omgeving. Ook wordt zoveel mogelijk gebruik gemaakt van natuurlijke bouwmaterialen, bij voorkeur uit de directe omgeving.

EERST ARCHEOLOGISCH ONDERZOEK

De BestuursCommissie heeft onderzoeksbureau [RAAP] uit Drachten opdracht gegeven tot het doen van een uitgebreid archeologisch onderzoek. Vooral op de plekken bij Weiteveen en Zwartemeer waar later graafwerkzaamheden gaan plaatsvinden. Het onderzoek bestaat eerst uit een bureaustudie, later aangevuld met steekproefsgewijze boorwerkzaamheden. Aan de hand van die uitkomsten wordt besloten of eventueel nader onderzoek noodzakelijk is. De eerste resultaten

worden worden medio augustus verwacht.

Niet dat men verwacht veel te vinden. Sterker nog, archeologische vondsten in dit onherbergzame stuk oernatuur zijn niet erg waarschijnlijk. Maar, beleid van de Gemeente Emmen schrijft dit nu eenmaal voor. Het geldt voor alle bodemingrepen met een oppervlakte van minimaal 1000 m² en/of een diepte van 30 cm. En daar voldoen de plekken natuurlijk wel aan.

Mocht er iets gevonden worden, dan houden we u op de hoogte.



V.l.n.r.: Hermann Wessels (EDR), Nynke Houwing (voorzitter BC), Eric Blom (Provincie), Uwe Carli (Emsland Touristik)

HOOG INTERNATIONAAL BEZOEK

Op donderdag 17 juli jl. kreeg de BestuursCommissie hoog Duits bezoek. Uwe Carli, directeur Emsland Touristik en Hermann Wessels, Hoofd Interreg van de Eems Dollard Regio (EDR) wilden samen met de BestuursCommissie, Staatsbosbeheer en de Provincie onderzoeken in hoeverre internationale samenwerking kan worden versterkt. Immers, het Bargerveen mag dan omvangrijk zijn, aan gene zijde van de grens strekt zich een natuurgebied uit, dat nog veel groter is. Er bestaat aan weerszijde van de grens grote behoefte om de bestaande samenwerking te intensiveren. Ook al vanwege de grote kansen om Europees geld binnen te halen voor het project en de regio.

Het onderzoek naar samenwerking was ook noodzakelijk, omdat niet alleen op het gebied van natuurbeheer en toerisme grote winst valt te behalen. Ook financieel is er nog een wereld te winnen. Er zijn voor gezamenlijke, grensoverschrijdende projecten aanzienlijke subsidies beschikbaar. Met name Europa stelt in het kader van het programma Interreg 5 de nodige financiële bijdragen in het vooruitzicht. Vooral voor

samenwerkingsprojecten met een landbouwkundig, duurzaam, biotechnisch of structuurversterkend karakter krijgen daarbij voorrang.



De Duitse gezelschap werd ontvangen op Veenland, de vestiging van Staatsbosbeheer in Zwartemeer. Van daaruit werd ook een bezoek gebracht aan het gebied. Daarbij was een hoofdrol weggelegd voor Jans de Vries, Bargerveen-kenner bij uitstek en boswachter van SBB. De bereidheid om in de toekomst te gaan samenwerken is groot. Voordeel is, dat betrokken personen elkaar inmiddels goed kennen en de doelstelling voor beide kanten van het Bargerveen / Bourtanger Moor elkaar grotendeels overlappen.



Hoofdrol door Bargerveen-kenner Boswachter Jans de Vries